Lista Aleša Bržana



Parkiranje
Plačljivo ali zasedeno?

Stran 2



Naložbe
Sodelovanje se splača

Stran 3



Sport
Arriva il Giro d'Italia

Pagina 4



Delo še ni končano

Hvala. Grazie.

LOKALNE VOLITVE 2026



Ko sem v prejšnji številki našega časopisa zapisal, da se sredi dela ne odneha, sem imel v mislih predvsem delo na občini. Izkazalo se je, da to velja tudi za volitve in da bomo v nedeljo še enkrat obiskali volišča.

V prvem krogu vas je 10.440 obkrožilo moje ime. Vsakemu izmed vas sem za podporo iz srca hvaležen. Po osmih letih me že dobro poznate. Veste, kaj zmorem, kaj vse nam je uspelo, pa tudi, kje se nam je zataknilo. Nobene svoje napake nisem prikrival in prav zato mi toliko pomeni, da ste mi med desetimi kandidati namenili daleč največ glasov.

Medtem ko se nadaljuje volilna kampanja, se nadaljujejo tudi naše naložbe. Na Dolinski cesti svojo končno podobo dobiva še četrti stanovanjski stolpič s 46 stanovanji za mlade družine, ob novi Parkirni hiši Sonce raste nov zdravstveni center. Veselim se dneva, ko bo človek tam lahko obiskal zdravnika, opravil preiskavo in šel še v lekarno, ne da bi moral vmes dvakrat prestaviti avto.

Ob tem v Istri hkrati pridobivamo kar 47 gradbenih dovoljenj za varno oskrbo s pitno vodo. V ta projekt nam je najprej uspelo povezati dvanajst občin, zdaj bomo povezali še štiri vodovode. To delo moramo pripeljati do konca in rešiti problem, pred katerim so pokleknile generacije pred nami. Da nam vnuki ne bodo niti verjeli, ko jim bomo pripovedovali o tem, da je morala nekoč Istri pitno vodo dovažati vojska.

Koper je pogumna in ambiciozna skupnost. V zadnjih letih smo dokazali, da si upamo zastaviti tudi najvišje cilje in znamo stopiti skupaj, ko jih je treba uresničiti. Pot za prihodnja leta smo si začrtali in prepričan sem, da bomo na njej zelo uspešni. Pri tem pa bomo še naprej pozorno skrbeli tudi za najranljivejše med nami. Takšni smo pač ljudje v teh krajih.

Pred osmimi leti sem šel v drugi krog s 3.444 glasovi zaostanka in dva tedna pozneje postal župan. Tokrat grem vanj s 3.447 glasovi prednosti. Če kdo ve, koliko lahko v Kopru spremeni druga volilna nedelja, sem to jaz.

Zato vas prosim za podporo še enkrat. Rad bi ostal vaš župan.

Aleš Bržan

Prejšnjo nedeljo vas je na volitvah v občinski svet 7.693 obkrožilo Listo Aleša Bržana. Prvič, odkar kandidiramo, ste nam namenili največ glasov med vsemi listami v Kopru. Pred štirimi leti ste nam zaupali devet svetniških mest, tokrat dvanajst. Hvala za vsak glas.

Volilna kampanja je bila za celo ekipo zelo naporna, zato gre posebna zahvala vsem, ki ste se nam pridružili, si po službi vzeli čas za našo listo, raznesli letake po svojem kraju ali nas poklicali in vprašali, kje potrebujemo pomoč. Pa, seveda, tudi tistim, ki ste nam znali po prijateljsko povedati, da smo ga kje polomili. Upamo, da ste se na volilni večer veselili z nami. Ta zmaga je tudi vaša.

Želimo si, da nas boste tudi po volitvah tako odkrito pocukali za rokav. Če imate s sosedi dobro zamisel za svojo ulico ali če se v vašem kraju že dolgo nič ne premakne pri stvari, ki vam veliko pomeni, nam to povejte. Škoda bi bilo, da bi za tak pogovor čakali na naslednjo kampanjo.

Kot največja svetniška skupina prevzemamo tudi največjo odgovornost za razvoj Kopra. Verjamemo, da lahko naši včerajšnji tekmeci postanejo jutrišnji sodelavci, zato bomo k sodelovanju pri vodenju občine povabili prav vse svetnice in svetnike. Za dober predlog iz drugih svetniških klopi bomo z veseljem dvignili roko. Prav tako bomo prisluhnili vsakomur, ki bo znal izboljšati katerega od naših.

Čim prej moramo sprejeti občinski prostorski načrt in se dogovoriti o gradnji novih javnih najemnih stanovanj ob Dolinski cesti. Družino, ki vsak mesec dobršen del plače nameni za tržno najemnino, ne zanima, kdo je na seji koga preglasoval, ampak kdaj se bo lahko prijavila na razpis. Da ji bomo lahko odgovorili, se bomo morali dogovoriti.

V nedeljo bomo občanke in občani izbrali še svojega župana. Na glasovnici bosta dve imeni. Kdor bo izvoljen, bo župan tudi tistih, ki bodo obkrožili drugo. Aleš Bržan je v osmih letih pokazal, da zna prisluhniti ljudem, ki razmišljajo drugače od njega, in z njimi najti skupno rešitev. Prepričani smo, da si je zaslužil vaše zaupanje in da bomo lahko nemoteno nadaljevali delo, ki ste nam ga s svojimi glasovi zaupali za prihodnja štiri leta.

Grazie di cuore per la fiducia. Ci vediamo domenica alle urne.

LISTA Aleša Bržana



Care cittadine e cittadini,

domenica scorsa, in occasione delle elezioni, avete concesso la maggioranza dei voti al nostro candidato e alla nostra lista. Vi ringraziamo di cuore per la fiducia che ci avete dimostrato. Ci impegniamo ad invitare tutte le consigliere e tutti i consiglieri a collaborare con noi per concordare al più presto la costruzione di nuovi alloggi pubblici in affitto; in collaborazione con altri comuni, porteremo a termine il progetto di approvvigionamento idrico dell'Istria e completeremo l'investimento nel centro sanitario. A Capodistria, tutte le generazioni meritano una vita di qualità, sia che la nostra casa si trovi in centro città o in uno dei nostri paesi.

Ci vediamo domenica alle urne!

POLITIČNI OGLAS/MESSAGGIO PUBBLICITARIO POLITICO
Sponzor/Sponsor: Lista Aleša Bržana
Lokalne volitve/Elezioni locali: 29. 11. 2026
QR - Obvestilo o preglednosti/QR - Avviso di trasparenza

Stanovalec pred obiskovalcem, domačin pred gostom

Brezplačno parkiranje je ena lažjih predvolilnih obljub. Ugasneš parkomate in si jo izpolnil. Ko pa se zvečer vračaš iz službe in že tretjič zaokrožiš okoli domačega bloka, ti bolj malo pomaga, da so vsa brezplačna parkirna mesta zasedena.



Ko je, na primer, občina med epidemijo Covida začasno ukinila parkirnino na Vergerijevem trgu, da bi bolniki lažje prišli do storitev zdravstvenega doma, je prostih parkirnih mest zmanjkalo skoraj takoj, nekateri avtomobili so tam stali tudi po več dni. Ljudje, ki so prišli k zdravniku, pa niso imeli kje parkirati. Zato občina takšnega režima ne omogoča več, je pa od leta 2019 uredila 1.745 novih parkirnih mest. V parkirnih hišah Belveder in Sonce je 930 novih mest, ostala so na zunanjih parkiriščih.

Kdo ima prednost pred domačim blokom?

Pogosto je slišati, da občina s parkirnino zaračunava prazen prostor. Toda ko na njem pustiš avto, zasedeš dobrih deset kvadratnih metrov javne površine, ki ni brez vrednosti. Če je parkiranje brezplačno in časovno neomejeno, si prednost izbori tisti, ki prvi pride. Pred domačim blokom pa je pošteno, da ima prednost tisti, ki v njem živi.

Dejstvo, da je plačljivo prosto mesto boljše od zasedenega brezplačnega, so potrdili tudi krajani Olma in Prisoj, ki so po poskusnem obdobju podprli uvedbo plačljivega parkirnega režima. Cena za letni abonma znaša le 36 evrov, tri evre na mesec, prostih parkirnih mest pa je zdaj praviloma dovolj za vse. Če prideš tja v nedeljo k prijateljem na kosilo, za prvi dve uri parkiranja skupaj plačaš 50 centov. Na kosilo boš še vedno rad prišel. Da bi avto pred njihovim blokom pustil do naslednje nedelje, boš pa dvakrat premislil.

V službo, na tekmo ali na plažo z istim abonmajem

Prednost pri parkiranju imajo tudi občani pred turisti. Splošni mesečni abonma za stalne prebivalce v koprski občini stane le 20 evrov in velja na 16 parkiriščih. Z njim lahko zjutraj parkiraš za tržnico zunaj zapornic, ko greš v službo, popoldne ob nogometnem ali atletskem stadionu na Bonifiki, zvečer pa na makadamu ob obmorskem parku v Žusterni.

Koliko pomeni ugodnejša cena za domačine, se najlepše vidi prav v Žusterni. Turist brez abonmaja poleti na makadamskem parkirišču ob morju za štiri ure plača deset evrov. Domačin za istih deset evrov dobi mesečni abonma Žusterna, ki velja na štirih parkiriščih. Kdor gre rad zaplavat pred službo, pa si lahko za makadam ob parku uredi brezplačni jutranji abonma. Tudi če skoči v morje vsako jutro v avgustu, za parkiranje med šesto in deveto ne bo odštel niti evra.

Tudi senca nekaj šteje

Ni Istrana, ki ne bi ob poletni pripeki znal ceniti drevesa na parkirišču. Zato je občina ob tržnici med asfaltiranim in makadamskim delom parkirišča zasadila robinije, pri načrtovanju parkirišča nad Kvedrovo je zagotovila prostor črnikam, koprivovcem in albicijam, ob domu za upokojence DEOS v Olmu pa je zasadila 40 murv in koprivovcev. Njihove sence bodo veseli tudi stanovalci doma in uporabniki nove kolesarske steze ob parkirišču.

MESTNA OBČINA KOPER 2019–2026

1.745 parkirnih mest več



930 mest v dveh parkirnih hišah

Belveder	466
Sonce	464

881 mest na 16 drugih lokacijah

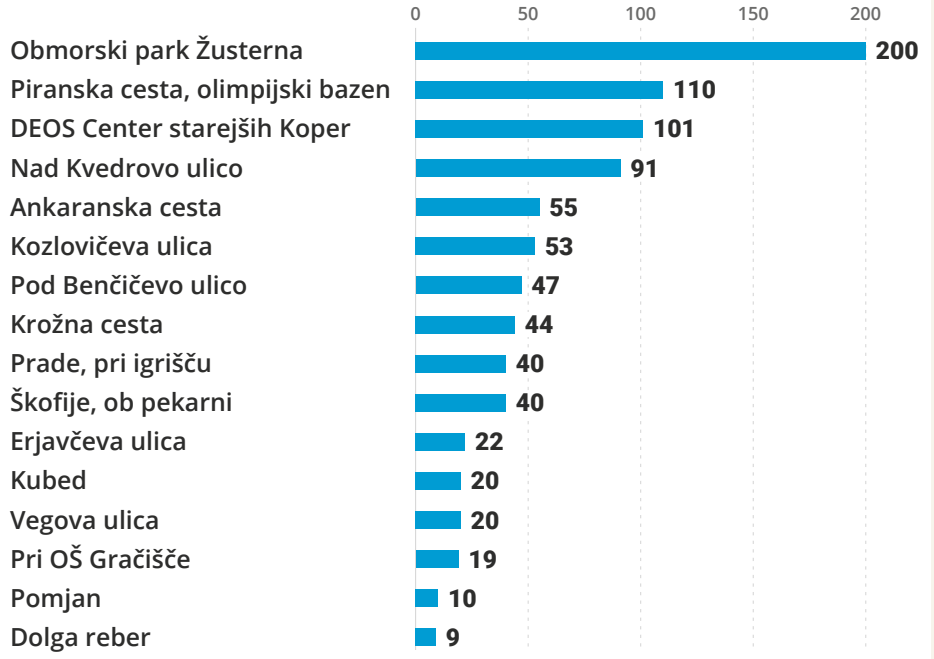

Nova parkirna mesta	Ukinjena parkirna mesta	Skupaj
1.811	−66	1.745

Stanje 19. novembra 2026





Zakaj garažni hiši na Krožni in v Prisojah še čakata?

Za obnovo garažne hiše na Krožni cesti ima občina gradbeno dovoljenje in denar v proračunu. Ko pa stanovalci vprašajo, kdaj bodo prišli gradbinci, ostanejo brez odgovora. Podobno je v Prisojah, kjer ima občina gradbeno dovoljenje za dograditev garažne hiše. Vendar pa zaradi tožbe nekaterih lastnikov stanovanj v sosednih blokih sodišče na obeh lokacijah ugotavlja, katera zemljišča pripadajo okoliškim blokom. Ta postopek terja svoj čas. Stanovalci imajo vso pravico, da to razčistijo. Razumljiva pa je tudi nejevolja tistih, ki medtem vsak večer iščejo, kje bi pustili avto. Dokler sodišče ne odloči, občina del ne more začeti.

Lista Aleša Bržana ima v programu za prihodnji mandat gradnjo nove garažne hiše na Markovcu Ker mora imeti kje parkirati tudi tisti, ki se s popoldanske izmene zadnji vrne domov. Cilj Liste Aleša Bržana za prihodnja štiri leta je 500 dodatnih parkirnih mest po celi občini.

Sodelovanje se splača

Koprska občina je v tem mandatu že prejela 30,13 milijona nepovratnih evrov iz evropskih in domačih virov, odobrenih ima še 19,36 milijona. Če bodo potrjene tudi vloge za preostalih 9,29 milijona, bo za 45 projektov skupaj pridobila 58,8 milijona evrov sofinanciranja. Od začetka leta 2023 do konca septembra 2026 je le sedem slovenskih občin za svoje naložbe prejelo več denarja kot Koper. Za primerjavo povejmo še, da je Mestna občina Koper v mandatu pred izvolitvijo Aleša Bržana prejela le 11,5 milijona evrov.

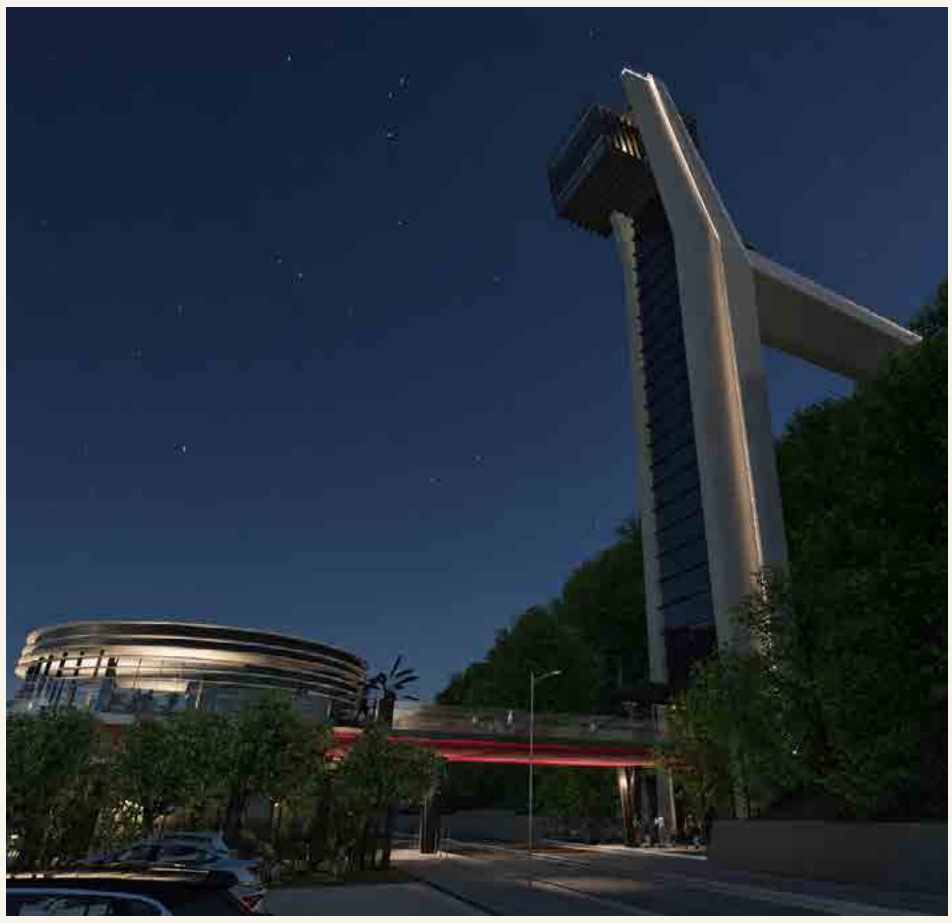

Da bi državne naložbe v Kopru hitreje stekle, občina pri nekaterih sama prevzame vodenje ali pripravo projektov. Tako je bilo pri zaščiti Šalare in dela Semedele pred poplavami. Občina je naročila projektno dokumentacijo in zanjo založila denar, se dogovarjala z lastniki zemljišč ter pridobila gradbeno dovoljenje. Že samo načrtovani zadrževalnik Pradisjol sega na 186 parcel. Gradnjo je prevzela Direkcija Republike Slovenije za vode, ki bo občini nato povrnila tudi stroške projektiranja. Za širitev bertoške vpadnice v štiripasovnico je koprska občina priskrbela vse načrte. Gradnjo vodi Dars. Od 23,8 milijona evrov, kolikor so po pogodbi vredna dela, pa bo občina prispevala slabih 640 tisoč evrov za ureditev poti za pešce in kolesarje ter dela komunalne infrastrukture.

V palači spet pouk …

Uganete, koliko je koprsko občino stala skoraj deset milijonov evrov vredna prenova palače Collegio dei Nobili? Za celotno naložbo, ki jo je izpeljala občina sama, je odštela le 25 tisoč evrov, saj ji je preostanek povrnilo ministrstvo za vzgojo in izobraževanje. V prenovljene učilnice na Gimnazijskem trgu so se lani jeseni vrnili učenci in dijaki obeh koprskih šol z italijanskim učnim jezikom.

Za novo stavbo Osnovne šole Oskarja Kovačiča na Škofijah je država prispevala 2,35 milijona evrov. V Šmarjah so šolarji in športna društva letos dobili novo telovadnico in športni park. Za telovadnico je občina pridobila milijon evrov državnega denarja, za zunanja igrišča in atletski poligon pa sta država in Fundacija za šport prispevali še 335 tisoč evrov.

… v nekdanjem skladišču soli pa koncerti

»Ko smo leta 2020 odkupili to stavbo, smo imeli le dobro zamisel,« je ob oktobrskem odprtju Libertasa povedal župan Aleš Bržan. Da je šlo za res dobro zamisel, ne potrjujeta le polni koncertni dvorani. Za prenovo je namreč občina pridobila 3,48 milijona evrov nepovratnih sredstev iz Mehanizma celostnih teritorialnih naložb (CTN).

V projektu Čisto za Koper in Ankaran sta občini na območju Bertokov, Škofij in Hrvatinov zgradili okoli 29 kilometrov kanalizacije. Koper je za svoj del pridobil 3,71 milijona evrov sofinanciranja.

Za naslednje širitve kanalizacije na območju Škofij, Bertokov in Hrvatinov ter v Vanganelski dolini občina računa na 7,62 milijona, za ureditev Urbanega parka Bonifika pa na 1,67 milijona evrov. Za ta sredstva mora še pravočasno oddati vloge.

Zdravstveni center že v gradnji, za dvigalo je denar odobren

V novem Zdravstvenem centru Koper, ki ga občina gradi pri Barki, bo mogoče pod isto streho obiskati osebnega zdravnika, opraviti laboratorijske preiskave in prevzeti zdravila v lekarni. Ministrstvo za zdravje bo prispevalo 4,05 milijona evrov, Zdravstveni dom Koper pa 2,88 milijona za opremo. Za povezavo z dvigalom, ki bo pešcem in kolesarjem olajšala pot iz Žusterne na Markovec, je že odobrenih 6,78 milijona evrov.

Dvanajst občin skupaj za zanesljivo oskrbo s pitno vodo

Koper vodi tudi skupni projekt vodooskrbe Istre in Krasa, v katerem sodeluje dvanajst občin. Za koprski del je predvidenih še 23,1 milijona evrov evropskih in državnih sredstev. Ta denar občina vodi ločeno od zneska za omenjenih 45 projektov. S povezavo štirih vodovodov bi v Istro lahko priteklo do 115 litrov na sekundo več. Pri takem pretoku bi v enem samem dnevu dobili skoraj deset milijonov dodatnih litrov pitne vode.

Da v Kopru pripravljamo dobre projekte, v katere je vredno vlagati, očitno menijo tudi onkraj občinskih meja.



Cura e attenzione per i più fragili

Una comunità forte sa prendersi cura di chi ha più bisogno. Se una persona che vive sola si sente male, anche il telefono sul comodino può essere troppo lontano. Per gli oltre 270 utenti del servizio «Pulsante rosso», in un momento come questo basta premere un tasto sul braccialetto o sul ciondolo per chiedere aiuto. La Casa costiera del pensionato di Capodistria offre il servizio in 17 comuni e nei quattro comuni istriani può intervenire a domicilio anche con la propria squadra mobile.

Gli operatori dell'assistenza domiciliare aiutano gli anziani a lavarsi, a vestirsi e a sbrigare le faccende domestiche, perché possano continuare a vivere a casa propria il più a lungo possibile. Per molti avere qualcuno che ogni giorno porti loro un pasto caldo significa tanto. Negli ultimi mesi del 2025, nel comune di Capodistria erano più di 340 le persone che ricevevano il pranzo a domicilio. Oltre 110 anziani utilizzano il servizio di trasporto gratuito Prostofer. Con il programma Vitica possono anche farsi accompagnare dal medico, in farmacia o a fare la spesa. Il Comune città di Capodistria destina ogni anno circa 100.000 euro al trasporto degli anziani. Nel solo primo semestre del 2026 le corse sono state, in tutto, quasi 5.000.

Su proposta dell'Associazione degli invalidi di Capodistria, il nostro Comune ha ricevuto il riconoscimento «Comune a misura dei disabili». Cosa significhi rendere la città più accessibile lo si vede anche al rinnovato stabilimento balneare di Giusterna, dove una nuova rampa permette di entrare direttamente in mare con un'apposita carrozzina.

Il Gruppo residenziale Val ha sede in una casa in affitto in Calle del Leone. Può accogliere dieci adulti che, per problemi di salute mentale di lunga durata o per una disabilità intellettiva, hanno bisogno di sostegno per vivere in autonomia. Il Comune e il suo Fondo alloggi pubblico hanno messo a loro disposizione due appartamenti, dove i lavori di ristrutturazione sono già in corso. Il trasferimento è previsto per la prima metà del 2027 e permetterà ai residenti di vivere in due gruppi più piccoli, con maggiore privacy.

Alla fine del 2022 il Comune ha ristrutturato una casa al civico 39 di Strada dell'Istria, vicino al cimitero cittadino, per ospitarvi il centro di accoglienza della Croce Rossa di Capodistria. Nei nuovi locali, inaugurati nel febbraio 2023, possono pernottare fino a 15 persone senza dimora. Negli spazi che la Croce Rossa occupava in Strada della Stazione, il Comune ha allestito un centro diurno per l'associazione Svit, che vi si è trasferita da Via Ferrara. Da oltre trent'anni l'associazione aiuta le persone che hanno problemi legati all'uso di sostanze stupefacenti e i loro familiari. Gli operatori aiutano chi sta pensando di intraprendere un percorso di cura a scegliere il programma più adatto. Possono chiedere consiglio anche i genitori che sono in pensiero per il figlio e non sanno come aiutarlo. Con l'unità mobile gli operatori raggiungono anche chi non si reca spontaneamente al centro.

I bambini e gli adolescenti che attraversano un momento di crisi possono trovare un posto sicuro al centro di pronta accoglienza per minori «Marelična hiša». Il Comune può aiutare una famiglia in difficoltà economiche a pagare la bolletta del riscaldamento, ad acquistare il materiale scolastico o a coprire la quota per la scuola in natura. Per i genitori è un pensiero in meno. Per un bambino significa poter fare la valigia e partire con i compagni di classe.

C'è chi fa fatica a parlare delle proprie difficoltà. È dovere di tutti noi accorgercene e fare il primo passo per offrire aiuto.

Zaušnica nergačem



Prav v dneh, ko so v kampanji najglasneje odmevali očitki, da v Kopru za mlade ni nič, je Zavod za mladino, kulturo in turizem Koper prejel najvišje državno priznanje za mladinsko delo. Pridružilo se je certifikatu Mladim prijazna občina, ki ga je oktobra v imenu občine prevzel župan Aleš Bržan.

Na slovesnosti v Škofji Loki je 17. novembra koprskemu zavodu priznanje za prispevek k uveljavljanju mladinskega sektorja podelil minister za izobraževanje, znanost in mladino dr. Borut Rončević. Na ministrstvu so poudarili, da imajo mladi v Kopru že več kot desetletje prostor za učenje, prostovoljstvo in uresničevanje lastnih zamisli. »Posebej izstopa priprava Strategije Mestne občine Koper za mlade 2026–2030, v katero je bilo vključenih skoraj 1.200 mladih,« so zapisali v obrazložitvi priznanja. Kako si s prvo plačo v Kopru privoščiti svoj dom? Tudi tega vprašanja se je občina lotila pri pripravi strategije, ki jo je letos sprejel občinski svet. V njej je predvidela zelo konkretne ukrepe, kot so pomoč pri plačevanju najemnine in pri najemu posojila za prvo stanovanje. Med ukrepi za prihodnja leta so tudi nove priložnosti za pridobivanje delovnih izkušenj in lažji dostop do pomoči za mlade v duševni stiski.

Na koncert v Libertas, z rolko na Bonifiko

Marsikomu veliko pomeni že to, da ima po šoli kam iti. V Centru mladih Koper se lahko oglasi na delavnici, se dobi s prijatelji ali predlaga dogodek, ki bi ga rad pripravil sam. Pri izvedbi mu pomaga ekipa centra. Z odprtjem Mladinskega centra Markovec City ter mladinskih sob v Borštu in na Škofijah so tak prostor bližje domu dobili tudi mladi zunaj mestnega središča. Kdor želi pisati, lahko objavi prispevek v CMK Magazinu, tistim, ki bi radi pridobili izkušnje v tujini, pa zavod pomaga do prostovoljskega dela prek Evropske solidarnostne enote.

Ljubitelji glasbe se srečujejo na koncertih v Libertasu, rolkarji in kolesarji pa na Bonifiki. Tam sta že urejena skatepark in pumptrack, ki ju bo občina v nastajajočem Urbanem parku Bonifika dopolnila s površinami za uličnо košarko, parkour in ples. Bržan je napovedal tudi center borilnih športov. S širšo izbiro želi občina k športu pritegniti čim več otrok, da bi vsak lahko našel nekaj, kar ga veseli.

V Movražu so glasovali za biljard

Mladim je občina zaupala tudi neposredno odločanje o delu občinskega denarja. V posebnem delu participativnega proračuna so lahko predlagali, kaj bi radi uredili v svojem okolju, nato pa so o predlogih sami glasovali. Med dvanajstimi predlogi so izbrali tri projekte, za katere bo občina v letih 2027 in 2028 namenila skupno 95.000 evrov. Najbolj konkretni so bili mladi v Movražu, ki so svoj predlog poimenovali Igrajmo skupaj. V vasi bo nastal prostor, kjer se bodo lahko s prijatelji dobili na partiji biljarda, igrali pikado ali se pomerili na fliperju.

Dan po podelitvi sta direktorica zavoda Helena Brec Loredan in vodja oddelka za mladino Jana Otočan priznanje prinesli pokazat koprskemu županu. Bržan je čestital celotni ekipi, direktorica pa je že ob prejemu priznanja poudarila, da gredo zasluge zanj predvsem sodelavkam in sodelavcem, ki vsak dan delajo z mladimi.



Capodistria, la città degli eventi sportivi



I tifosi durante la salita al Monte San Marco in occasione del Campionato nazionale del 2021. Sul percorso del Giro, dalla cima di questa salita al traguardo a Capodistria mancheranno solo 3,3 chilometri.

La prossima primavera, noi Capodistriani potremo andare a seguire il Giro d'Italia tranquillamente a piedi. Per la seconda tappa, in programma domenica 9 maggio 2027, gli organizzatori hanno scelto un percorso di 166 chilometri da Lubiana a Capodistria. Per la prima volta nella storia del Giro, i corridori percorreranno le strade slovene dalla partenza all'arrivo.

Già il giorno prima, quando il 110° Giro prenderà il via a Trieste, nella tappa inaugurale i corridori passeranno per Crevatini. Domenica li attendono le salite di Galantiči e Srgaši, mentre dopo aver attraversato Portorose e Isola li attende anche il Monte San Marco. Chi riuscirà a staccare gli avversari in cima dovrà difendere il vantaggio solo per altri 3,3 chilometri. Il percorso è già stato presentato a Roma. Il Ministero sloveno dello Sport intende concludere con gli organizzatori l'accordo definitivo sull'organizzazione della tappa entro il 3 dicembre.

Capodistria si era già fatta il nome tra gli organizzatori di eventi ciclistici molto prima della presentazione del Giro di quest'anno. Tra le altre cose, nel 2021 ha ospitato il campionato nazionale di ciclismo su strada. Nella cronometro in riva al mare, Jan Tratnik ha battuto Jan Polanc e Tadej Pogačar. «Oggi è stato un ottimo allenamento in vista del Giro, dove nella quinta tappa ci sarà una cronometro simile», ha dichiarato Pogačar dopo la gara e, poco meno di due settimane dopo, ha anche vinto quella tappa in Francia.

Nella gara su strada di domenica, gli spettatori presenti a Monte San Marco hanno potuto constatare perché proprio quella salita avrebbe potuto decidere anche una tappa del Giro. Nell'ultimo giro è stato Jan Polanc ad attaccare per primo. Matej Mohorič lo ha seguito, poi ha accelerato da solo in cima alla salita e ha conquistato un vantaggio di quindici secondi sul traguardo, aggiudicandosi il titolo di campione nazionale.

Nel giugno dello scorso anno, i tifosi presenti presso il Parco costiero di Giusterna hanno assistito al primo traguardo intermedio della gara "Giro di Slovenia". A soli 12,5 chilometri dalla partenza a Pirano, lo svizzero Fabio Christen è risultato il più veloce nello sprint.

Nel marzo 2021, al Bonifika, in una sola settimana si sono disputate quattro partite del Campionato europeo di calcio Under 21. Nell'ultima partita, gli inglesi conducevano per 2 a 0 contro i croati, quando, nei minuti di recupero, Domagoj Bradarić ha segnato da lontano. Nonostante la sconfitta, con quel gol ha portato la Croazia ai quarti di finale.

Un anno dopo, il Comune ha inaugurato la parete di arrampicata all'aperto accanto allo stadio di atletica. Già il fine settimana successivo, a Capodistria si è svolta la prima gara di Coppa del Mondo di arrampicata sportiva. A settembre di quest'anno, in due giorni, ai piedi della parete si sono radunati ottomila spettatori, mentre Janja Garnbret ha vinto a Capodistria per la quarta volta consecutiva. Se a maggio a Monte San Marco ci sarà lo stesso entusiasmo che regnava a settembre ai piedi della parete, varrà la pena arrivare in anticipo per assicurarsi un buon posto per seguire la gara.



Janja Garnbret sulla parete della Bonifika di Capodistria, dove ha vinto per quattro stagioni consecutive.



Ai Campionati europei UEFA Under 21 hanno giocato a Capodistria le nazionali di Inghilterra, Croazia, Portogallo e Svizzera.